



Pliezhausen aktuell

mit Teilorten Rübgarten-Gniebel-Dörnach
Amtsblatt der Gemeinde Pliezhausen, Herausgeber: Gemeinde Pliezhausen



Jahrgang 2021

Freitag, 19. Februar 2021

Nummer 7



Amtliche Bekanntmachungen

Gesamtgemeinde

Unsere Jubilare

Geburtstag feiert

am 22. Februar

den 90. Frau Frida Paula Passlack

am 25. Februar

den 80. Herr Herbert Heinz Baier

Wir gratulieren den Jubilaren recht herzlich und wünschen ihnen weiterhin alles Gute.

Kruschtelkiste

Angeboten werden:

Briefmarkensammlung

Tel. 7 18 00

2-Sitzer-Sofa in beige, aus Stoff (gut erhalten)

Tel. 1 48 82 48

Lattenrost, Größe 139 x 195 cm.

2 Deckenfluter, dimmbar.

Staubsauger AEG VAMPYR, funktionstüchtig

Tel. 92 20 56

Gesucht werden:

Hanteln oder Hantelscheiben

Tel. 01 76/65 32 41 31

Wir weisen darauf hin, dass in der Kruschtelkiste keine Verkäufe veröffentlicht werden dürfen. Das Motto heißt: **Ver-schenken und geschenkt bekommen!**

Angebote für die Kruschtelkiste nimmt die Gemeindeverwaltung unter Tel. 977-0 und amtsblatt@pliezhausen.de entgegen.

Die Kruschtelkiste finden Sie auch online unter www.pliezhausen.de > Aktuelles > Amtsblatt.

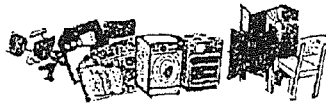

Bauausschusssitzung am 23. Februar 2021

Die nächste Sitzung des Bauausschusses findet am **Dienstag, 23. Februar 2021, um 18.30 Uhr, in der Gemeindehalle Pliezhausen** statt. Interessierte Zuhörer sind herzlich eingeladen.

Während des gesamten Aufenthalts im Gebäude besteht die Verpflichtung, eine FFP2-Maske (ohne Ventil) zu tragen, auch am Platz.

Die öffentlichen Sitzungsunterlagen finden Sie auf der Homepage der Gemeinde Pliezhausen unter "Bürger- & Ratsinformationssystem".

Tagesordnung:

1. Bauvorhaben Sedanstraße 39, Pliezhausen
2. Mitteilungen, Sonstiges

Baugesuche, die in der darauffolgenden Bauausschusssitzung am 23. März 2021 behandelt werden sollen, müssen bis spätestens Mittwoch, 03. März 2021, bei der Gemeindeverwaltung, Frau Gerster, Zimmer 0.3, eingereicht werden.

Gemeinderatssitzung am 23. Februar 2021

Die nächste Sitzung des Gemeinderats findet am **Dienstag, 23. Februar 2021, um 19.00 Uhr, in der Gemeindehalle Pliezhausen** statt. Interessierte Zuhörer sind herzlich eingeladen.

Während des gesamten Aufenthalts im Gebäude besteht die Verpflichtung, eine FFP2-Maske (ohne Ventil) zu tragen, auch am Platz. Die öffentlichen Sitzungsunterlagen finden Sie auf der Homepage der Gemeinde Pliezhausen unter "Bürger- & Ratsinformationssystem".

Tagesordnung:

1. Bauhof Pliezhausen
 - Neubau eines Sozialgebäudes
2. Änderung des Bebauungsplans und der Örtlichen Bauvorschriften "Im Juchtl", Pliezhausen, im Bereich des Grundstücks Flst. Nr. 2030/1, Gemarkung Pliezhausen, im beschleunigten Verfahren nach § 13a BauGB
 - Aufstellungsbeschluss
 - Entwurf
3. Erlass einer Satzung über eine Veränderungssperre im Geltungsbereich des künftigen Bebauungsplans und der Örtlichen Bauvorschriften "Neckarstraße / Untere Bachstraße", Pliezhausen
4. Entschädigung der Mitglieder der Wahlvorstände sowie der Briefwahlvorstände für die Landtags-, Bürgermeister- und Bundestagswahl 2021
5. Mitteilungen, Sonstiges

Ausbau der K 6716 zwischen Gniebel und Dörnach

Der angekündigte Ausbau der K 6716 zwischen Gniebel und Dörnach durch den Landkreis Reutlingen als zuständigen Straßenbaustraßenverschieber verschiebt sich, der Baubeginn ist nun für den 01. März 2021 geplant. Das Landratsamt Reutlingen wird rechtzeitig eine Presseerklärung mit näheren Informationen veröffentlichen.

Mülltermine	Pliezhausen	Teilorte
Restmüll-Tonne	Montag, 22. Februar	Freitag, 05. März
Bio-Tonne	Montag, 22. Februar	Freitag, 05. März
Papier-Tonne	Montag, 15. März	Freitag, 26. Februar
Gelber Sack (Abholung Gewerbegebiet östlich K 6756 wie Teilorte)	Montag, 15. März	Montag, 01. März



GEMEINDE PLIEZHAUSEN



Wir trauern um

Herrn Ludwig Wiest

der am 06. Februar 2021 im Alter von 91 Jahren verstorben ist.

Herr Wiest war von 1972 bis 1993 als Notar in unserer Gemeinde tätig. Zudem engagierte er sich von 1980 bis 1984 in unserem Gemeinderat und brachte sein umfangreiches Fachwissen ein. Auch in der Männerwerkstatt des Bürgervereins Altenhilfe war er stets mit großem Tatendrang aktiv.

Wir verlieren mit Herrn Wiest einen geschätzten, pflichtbewussten und humorvollen Mitbürger der Gemeinde. Für sein Engagement sind wir ihm zu Dank verpflichtet und werden ihm ein ehrendes Andenken bewahren.

Unser aufrichtiges Mitgefühl gilt seinen Kindern sowie allen Angehörigen.

Christof Dold
Bürgermeister

Angebot zur Unterstützung bei der Vereinbarung eines Impftermins

Die Gemeinde Pliezhausen möchte gerne ältere Bürgerinnen und Bürgern bei der Vereinbarung eines Corona-Impftermins unterstützen und hat hierfür ehrenamtliche Helfer gesucht. Die Resonanz war überwältigend, vielen Dank an die vielen ehrenamtlichen Helfer die sich bei der Gemeinde gemeldet haben und Unterstützung leisten möchten. Das Angebot ist für ältere Bürgerinnen und Bürger gedacht, die keine Verwandten oder Bekannten haben, die bei der Terminvereinbarung behilflich sein können, auch ist es möglich für diesen Personenkreis einen Fahrdienst zum Impfzentrum zu organisieren.

Koordiniert und vermittelt wird das Angebot von Frau Wiese, die in unserem Pflegestützpunkt tätig ist. Wenn Sie Unterstützung benötigen, ist sie von **Montag bis Donnerstag von 8.00 bis 12.00 Uhr** und am **Donnerstag von 14.00 bis 17.00 Uhr** telefonisch unter Tel. **98 00 15** erreichbar. Außerdem besteht die Möglichkeit über E-Mail: Pflegestuetzpunkt@pliezhausen.de Kontakt mit Frau Wiese aufzunehmen.

Einlösung von Gutscheinen für Bildung und Teilhabe bei der Gemeinde

Gutscheine für die Teilnahme am sozialen und kulturellen Leben in der Gemeinschaft können eingesetzt werden

- für den Unterricht an der Musikschule Pliezhausen. Dazu müssen die vom Sozialamt oder der Arbeitsagentur ausgestellten Gutscheine im Büro der Musikschule, Tel. 95 54 00, abgegeben werden. Der Beitrag wird um 15,00 Euro je gefördertem Monat reduziert.

- für das Essen in der Mensa am Otwin Brucker Schulzentrum. Dazu müssen die vom Sozialamt oder der Arbeitsagentur (aus-

drücklich für das Essen in einer Gemeinschaftseinrichtung ausgestellten Gutscheine) bei der Gemeindeverwaltung, Frau Kettner, Tel. 97 71 80, abgegeben werden. Der entsprechende Betrag wird dann dem MensaMax-Konto gutgeschrieben.

- für die Mittagsverpflegung in den Kindertagesstätten oder im Hort. Dazu müssen die vom Sozialamt oder der Arbeitsagentur ausgestellten Gutscheine bei der Gemeindeverwaltung, Frau Schnizer, Tel. 97 71 84, abgegeben werden.

Es werden die gesamten Aufwendungen des Kindes für das gemeinschaftliche Mittagessen in der Schule, Kita und Kindertagespflege übernommen.

Unabhängig von gemeindlichen Einrichtungen können Leistungen aus dem Bildungs- und Teilhabepaket auch für Angebote z. B. der Schulen und Vereine genutzt werden. Nähere Informationen erteilen die zuständigen Schulen bzw. Sozialbehörden.

Bei fortlaufender Inanspruchnahme von Leistungen ist darauf zu achten, dass die Anschlussgutscheine rechtzeitig bei den Anbietern abgegeben werden.

Fundsachen

- Einzelner Schlüssel mit Anhänger
- In ear Kopfhörer

Die Verlierer können sich unter Tel. 977-0 an die Gemeindeverwaltung wenden.

Altenzentrum Haus am Schulberg

Schulberg 8-14 · 72124 Pliezhausen · Tel. 98 00 15
E-Mail: altenzentrum-pliezhausen@gmx.de



Der Pflegestützpunkt ist für Sie da.

Eine Beratung im Büro kann im Moment nur nach telefonischer Vereinbarung, unter Einhaltung der geltenden Hygienevorschriften, mit Sicherheitsabstand und Mund-Nasen-Maske stattfinden. Vieles kann schon bei einer Telefonberatung geklärt werden. Hausbesuche sind im Moment nur in sehr dringenden Fällen möglich.

Im Büro des **Pflegestützpunktes (PSP)** im "Haus am Schulberg" bekommen Hilfesuchende Informationen und Beratung und Begleitung über pflegerische, pflegeergänzende, hauswirtschaftliche, finanzielle und sonstige Unterstützungsmöglichkeiten. Frau Wiese informiert montags bis donnerstags von 08.00 bis 12.00 Uhr und donnerstagnachmittags von 14.00 bis 16.00 Uhr. Sie ist auch unter Tel. 98 00 15 zu erreichen. E-Mail: pflegestuetzpunkt@pliezhausen.de

Die Gemeinde Pliezhausen möchte gerne ältere Bürgerinnen und Bürger bei der Vereinbarung eines Corona-Impftermins unterstützen, da die Terminvergabe die Betroffenen teilweise vor eine große Herausforderung stellt. Das Angebot ist für ältere Bürgerinnen und Bürger gedacht, die keine Verwandten oder Bekannten haben, die ihnen hierbei behilflich sein können. Bei Bedarf kann in diesen Fällen auch eine Fahrt ins Impfzentrum organisiert werden. Dankeswerterweise haben wir inzwischen viele ehrenamtliche Personen, die uns dabei unterstützen.

Koordiniert und vermittelt wird das Angebot von Frau Wiese, die in unserem Pflegestützpunkt tätig ist. Sie ist von Montag bis Donnerstag von 8.00 bis 12.00 Uhr und am Donnerstag von 14.00 bis 17.00 Uhr telefonisch unter der Tel. 98 00 15 erreichbar. Außerdem besteht die Möglichkeit über E-Mail: Pflegestuetzpunkt@pliezhausen.de Kontakt mit Frau Wiese aufzunehmen.

Hilfreiche Informationen zur Corona-Pandemie erhalten Sie noch unter folgenden Links:

www.kreis-reutlingen.de/coronavirus
www.impfen-bw.de/
www.baden-wuerttemberg.de/startseite
www.gesund.bund.de/
www.zusammengengencorona.de/

Herausgeber: Gemeinde Pliezhausen

Verantwortlich für den amtlichen Inhalt einschließlich der Veröffentlichungen der Gemeindeverwaltung ist der Bürgermeister oder sein Vertreter im Amt, Telefon 0 71 27/9 77-0.

Für den übrigen Inhalt: Fink GmbH, Druck und Verlag, Sandwiesenstraße 17, 72793 Pfullingen, Telefon 0 71 21/9 793-0, Telefax 0 71 21/9 793-993



Nutri-Score

Botschaft auf den ersten Blick

Ist dieses oder jenes Fertigprodukt eigentlich gesund oder nicht? Diese Frage stellt sich im Supermarkt immer wieder neu, wenn man ins Regal greift. Nährwerttabelle und Zutatenliste auf der Verpackung sind selten klar und verständlich, oft ohnehin nur mit der Lupe zu entziffern. Nun ist der Weg frei für ein Farb- und Buchstaben-system, das schnell erkennen lässt, ob die Ware gesund oder eher ungesund ist: der Nutri-Score.



Fast zwei Drittel der Männer, mehr als die Hälfte der Frauen und 15 Prozent der Kinder hierzulande sind übergewichtig. Oft liegt das an einer falschen, weil zu einseitigen Ernährung: zu viel Zucker, zu viel Fett oder Salz. Damit Verbraucher beim Einkauf ihres Essens gesund von ungesund unterscheiden können, dürfen Hersteller von nun den sogenannten Nutri-Score für ihre Produkte nutzen. Mit einer 5-stufigen Farbbuchstabenkombination, vom dunkelgrünen A bis zum roten E, lässt sich die Nährwertqualität verschiedener Lebensmittel wie Tiefkühlpizza, Frühstücksflocken oder Fruchtojoghurt auf einen Blick vergleichen. Innerhalb einer Produktgruppe trägt eine Ware, die mit hellgrünem „B“ bewertet wird, eher zu einer gesunden Ernährung bei als ein Produkt mit orangem „D“.

Nutri-Score: Beispiel Getränke

Auch für Getränke bewertet der Nutri-Score die darin enthaltenen Nährstoffe – positive wie negative:

■ Ein **Apfelsaft** würde z.B. mit einem gelben „C“ bewertet, da dieser zwar viel Frucht enthält und damit auch günstige Nährwerte, aber mit 110 Gramm je Liter auch **extrem viel Zucker**.

■ Dagegen bekäme eine **Coke light** ein „B“. Wie das? Ganz einfach: Das Produkt ist zuckerfrei und enthält **gar keine Nährwerte** – weder günstige noch ungünstige.

■ Normale **Cola** enthält ähnlich viel Zucker wie Apfelsaft, aber anders als Saft **keinerlei gesundheitsfördernde Bestandteile**. Coca-Cola würde mit rotem „E“ gekennzeichnet.
▶ Quelle Foodwatch: <https://kurzelinks.de/mje9>

Für den Nutri-Score spricht, dass er wissenschaftlich getestet und in der Praxis bereits erprobt ist. Frankreich nutzt dieses Label schon seit 2017 auf freiwilliger Basis. Laut einer Umfrage wird die farbige Skala von 91 Prozent der französischen Bevölkerung befürwortet, 87 Prozent sagen sogar, der Nutri-Score solle zur Pflicht für Lebensmittelhersteller werden. Leider ist diese Art der Lebensmittelampel nun auch in Deutschland nur freiwillig. Für ein verbindliches System, an das sich auch alle ausländischen Produzenten halten müssten, wäre eine EU-weite Regelung notwendig. Das Interesse deutscher Hersteller an dem Logo ist noch gering. Stand November 2020 sollen sich erst 58 Unternehmen aus Deutschland „für die Verwendung des Nutri-Scores bei der für den Nutri-Score zuständigen Markeninhaberin, der Santé publique France, registriert“ haben, teilt das Bundesernährungsministerium (BMEL) mit.

Süßstoffe gesunder Zuckerersatz?

Es ist wichtig, dass sich jetzt viele Unternehmen beteiligen und andere nach und nach mitziehen, damit die einfache Kennzeichnung langfristig wirklich flächendeckend eingesetzt wird. Indes müsse die Bundesregierung dafür sorgen, „dass der dahinterstehende Algorithmus regelmäßig überprüft und angepasst wird“, fordert die frühere grüne Verbraucherschutzministerin Renate Künast, „damit beispielsweise der Einsatz von Süßstoffen oder Geschmacksverstärkern nicht belohnt wird“. Auch Foodwatch rät von süßstoffgesüßten Getränken ab. Sie seien „keine gesunden Durstlöscher, denn Süßstoffe fördern die allgemeine Süßgewohnung“, warnt die Verbraucherschutzorganisation. Bei der Berechnung des Nutri-Scores für Getränke sollte die Verwendung von Süßstoffen zu einer Abwertung führen.

Die Nutri-Score-Bewertung stimmt mit den zehn Regeln der Deutschen Gesellschaft für Ernährung (DGE) bei den allermeisten Produkten überein. Lebensmittel, deren Verzehr die DGE empfiehlt, würden auch vom Nutri-Score als die bessere Wahl eingestuft. (tb)

▶ <https://www.dge.de/ernaehrungspraxis/vollwertige-ernaehrung/10-regeln-der-dge/>

Wie Nutri-Score funktioniert:

1. Ausgewogenes oder unausgewogen. Für die Berechnung werden günstige Nährstoffe, die man reichlich zu sich nehmen sollte, mit ungünstigen, die nur in geringen Mengen benötigt werden, verrechnet. Positiv zu Buche schlagen Ballaststoffe, Eiweiße, Obst und Gemüse, negativ bewertet werden gesättigte Fettsäuren, Zucker und Salz. Der Nutri-Score bezieht sich jeweils auf 100 g oder 100 ml eines Lebensmittels.

2. Von A bis E. Das Ergebnis wird in eine fünfstufige Farbskala, die mit den Buchstaben A-E hinterlegt ist, übersetzt. Eher ausgewogene Produkte erhalten ein dunkelgrünes A oder hellgrünes B, im mittleren Bereich gibt es ein gelbes C und eher unausgewogene Produkte wie Süßwaren oder fettige Snacks bekommen ein orangefarbenes D oder gar ein rotes E.

3. Auf einen Blick. Der Nutri-Score spricht keine Verbote aus. Sondern er hilft – insbesondere bei verarbeiteten Produkten wie Fruchtojoghurts, Tiefkühlpizzen oder Frühstücksflocken – auf einen Blick das ausgewogenere Produkt zu erkennen, ohne mit viel Zeitaufwand und Fachwissen Nährwerttabellen studieren zu müssen.

4. Unterschiede innerhalb einer Produktkategorie. Erdbeeryoghurts können in Sachen Nährwerte mitunter sehr unterschiedlich sein: Eine bestimmte Marke kann doppelt so viel Zucker, doppelt so viel Kalorien und vier Mal so viel gesättigte Fette wie der Joghurt einer anderen Marke enthalten – der Nutri-Score zeigt das unausgewogenere Produkt auf einen Blick.

5. Hilft gegen irreführende Werbeversprechen. Nicht zuletzt macht es der Nutri-Score Anbietern schwerer, Verbraucher mit irreführenden Werbeversprechen zu täuschen. Denn die Nutri-Score-Ampel entlarvt auf einen Blick, wenn Zuckerbomben als gesund beworben werden.

6. Führt zum Einkauf gesünderer Lebensmittel. Die französische Regierung hat in einer großen Studie gezeigt, dass der Nutri-Score nachweislich zu einem gesünderen Einkaufsverhalten einlädt. Dafür wurden fast zwei Millionen Verpackungen in sechzig Supermärkten mit verschiedenen Nährwertkennzeichnungen versehen – der Nutri-Score zeigte den stärksten positiven Einfluss auf das Einkaufsverhalten.

▶ <https://www.foodwatch.org/de/informieren/ampelkennzeichnung/mehr-zum-thema/nutri-score-die-wichtigsten-fragen-antworten/>

Foto: foodwatch



Musikschule Pliezhausen



Büro-Öffnungszeiten

Montag, Dienstag, Donnerstag: 09.00 Uhr bis 12.30 Uhr
 Montag: 14.00 Uhr bis 17.00 Uhr; Mittwoch und Freitag geschlossen
 Baumsatzstraße 2, Tel. 955400, Fax 9554025
 E-Mail: info@musikschule-pliezhausen.de
 Homepage: www.musikschule-pliezhausen.de

Unterricht im Lockdown

Vor wenigen Tagen hat die Landesregierung eine Verlängerung des Lockdowns bis 07. März beschlossen. Leider war bis zum Redaktionsschluss noch nicht abschließend geklärt, ob der Unterricht an den Musikschulen durch eine Ausnahmeregelung zum 22. Februar bzw. zum 01. März teilweise wieder in Präsenz stattfinden könnte.

Gegebenfalls werden die aktuellen Regelungen also noch im Laufe der Woche geändert. Bitte informieren Sie sich dazu auf unserer Homepage.

Bereitschaftsdienste



Ärztlicher Notfalldienst

Den ärztlichen Bereitschaftsdienst (in Vertretung des Hausarztes) erreichen Sie an Wochenenden und Feiertagen sowie werktags ab 18.00 Uhr unter der Tel. 116 117.

Montag bis Freitag 09.00 bis 19.00 Uhr: docdirekt - Kostenfrei
 Onlinesprechstunde von niedergelassenen Haus- oder Kinderärzten, nur für gesetzlich Versicherte unter 07 11/96 58 97 00 oder docdirekt.de

Nur bei lebensbedrohlichen Notfällen rufen Sie den Notarzt:
 Tel. 112.

HNO-ärztlicher Notfalldienst

an Wochenenden und Feiertagen in der HNO-Notfallpraxis am Universitätsklinikum Tübingen - HNO-Klinik, Elfriede-Aulhorn-Straße 5, Gebäude 600, Tübingen.

Öffnungszeiten: Samstag, Sonntag und Feiertag von 08.00 bis 20.00 Uhr.

Patienten können ohne Voranmeldung in die Notfallpraxis kommen.

Zahnärztlicher Notfalldienst

Sprechzeiten:

Samstag und Sonntag von 10.00 bis 11.00 Uhr und 16.00 bis 17.00 Uhr

Einheitliche Rufnummer: 0 18 05/91 16 40

Tierärztlicher Notfalldienst

Wenn Haustierarzt nicht erreichbar:

Kleintierpraxis A. Oberscheid, Greutstraße 8, Pliezhausen,
 Tel. 0 71 27/74 27

Krankentransport, Rettungsdienst, Notarzt

DRK-Rettungsleitstelle Reutlingen,

Tel. 0 71 21/1 92 22

Apothekenbereitschaft

Dienstbereitschaft von 08.30 bis 08.30 Uhr Folgetag.

Außerhalb der gesetzlichen Ladenschlusszeiten fällt eine Notdienstgebühr von 2,50 Euro an. Es werden nur ärztliche Rezepte beliefert und dringend benötigte Medikamente abgegeben. Die nächstgelegene dienstbereite Apotheke können Sie auch kostenlos unter Tel. 08 00/002 28 33 oder unter www.aponet.de erfragen.

Freitag, 19. Februar

Apotheke Rommelsbach, Egerststraße 13, Reutlingen,
 Tel. 0 71 21/9 65 40

Laiblin-Apotheke, Laiblingsplatz 10, Pfullingen,
 Tel. 0 71 21/75 46 46

Samstag, 20. Februar

Apotheke Riederich, Metzinger Straße 2, Riederich,
 Tel. 0 71 23/93 28 96

Markt-Apotheke, Obere Wässere 3-7, Reutlingen,
 Tel. 0 71 21/1 59 47 00

Sonntag, 21. Februar

Apotheke in der Kaiserpassage, Kaiserpassage 8, Reutlingen,
 Tel. 0 71 21/31 03 03

Linden-Apotheke, Lindenstraße 13, Bempflingen,
 Tel. 0 71 23/93 24 09

Montag, 22. Februar

Gartenstadt-Apotheke, Dresdner Platz 1, Orschel-Hagen,
 Tel. 0 71 21/9 65 67

Dienstag, 23. Februar

Alteburg-Apotheke, Hindenburgstraße 79, Reutlingen,
 Tel. 0 71 21/23 93 41

Schönbuch Apotheke, Hauptstraße 5, Walddorfhäslach,
 Tel. 0 71 27/3 25 22

Adler-Apotheke, Schönbeinstraße 5, Metzingen,
 Tel. 0 71 23/1 48 91

Mittwoch, 24. Februar

Apotheke am Steg, Oskar-Kalbfell-Platz 8, Nordsternhaus, Reutlingen, Tel. 0 71 21/2 29 24

Ermstal-Apotheke, Metzinger Straße 18, Dettingen an der Erms,
 Tel. 0 71 23/9 73 00

Donnerstag, 25. Februar

Süd-Apotheke, Ringelbachstraße 88, Reutlingen,
 Tel. 0 71 21/9 25 40

Grafenberg-Apotheke, Nürtinger Straße 5, Grafenberg,
 Tel. 0 71 23/3 38 00

Giftnotruf

Giftnotrufzentrale, Tel. 07 61/1 92 40

Sozial- und Diakoniestation Pliezhausen-Walddorfhäslach

Häusliche Pflege/Krankenpflege

Hauswirtschaft/Betreuung/Familienpflege

Frau Mary Rauchmann

Schulberg 8-14

Telefon (AB): 0 71 27/8 03 62

E-Mail: mail@sozialstation-pliezhausen.de

Bürozeiten:

Mo. bis Fr.: 08.00 bis 11.00 Uhr

Do.: 14.00 bis 16.00 Uhr

und nach Vereinbarung

Anonyme Alkoholiker

Tel. 0 71 23/18 18 0

Tel. 0 70 71/61 09 99

Telefonseelsorge

Tel. 08 00/1 11 01 11

Tel. 08 00/1 11 02 22

Bundesweites Hilfetelefon

"Gewalt gegen Frauen"

Tel. 0 80 00/11 60 16

Clusterkopfschmerz-Selbsthilfegruppe

Tel. 0 71 27/75 50

Tel. 0 71 21/1 74 55



Schulnachrichten

Otwin Brucker Schulzentrum

Friedrichstraße 50, 72124 Pliezhausen
Tel. 977-200 und 977-201

Information zur Schulanmeldung Kl. 1

Alle Pliezhäuser Familien, die im September ihr Erstklasskind an der Gemeinschaftsschule Pliezhausen anmelden möchten, erhielten Post von der Schule. Da die Anmeldung wegen Corona anders organisiert werden muss, müssen die Anmeldeformulare bis Mittwoch, 24. Februar 2021, entweder per Post oder persönlich im Sekretariat abgegeben werden. Zu einem späteren Zeitpunkt im Schuljahr wird dann ein persönliches Kennenlerngespräch mit Kind und einer Mit-Mach-Aktion durchgeführt, wenn das Infektionsgeschehen es zulassen wird. Rückfragen zur Anmeldung können gerne telefonisch oder auch per Mail beantwortet werden: GMS Pliezhausen

E-Mail: sekretariat@gms-pliezhausen.schule.bwl.de
Tel. 97 72 01

Information zur Schulanmeldung Kl. 5

Die Anmeldung findet im Zeitraum vom 8. März bis einschließlich 11. März 2021 statt. Damit ein faires Aufnahmeverfahren auch mit Blick auf die noch geplanten digitalen Schnupperangebote gewährleistet ist, ist eine verbindliche Anmeldung nur in dem o.g. Zeitraum möglich.

Die persönliche Anmeldung findet pandemiebedingt nur in Ausnahmefällen und nach telefonischer Anmeldung im Sekretariat statt. Sie wird allerdings erst wirksam, wenn die Grundschulempfehlung (Anlage „Blatt 3“ der Verwaltungsvorschrift des Kultusministeriums über das Aufnahmeverfahren für die auf der Grundschule aufbauenden Schularten; Orientierungsstufe) im Original vorgelegt wird, denn sie ist nach § 5 Absatz 2 Satz 5 SchG „Teil der Anmeldung“. Bitte senden Sie uns diese, inklusive der ausgefüllten Anmeldeunterlagen (Homepage > Downloads > Anmeldung Klasse 5) per Post zu. Ebenfalls erforderlich ist die Vorlage des „Formulars für die Anmeldung“ (Anlage „Blatt 4“ der o.g. Verwaltungsvorschrift).

Die verbindliche Schüleraufnahme kann, wie in den vergangenen Jahren auch, erst nach Freigabe durch die Schulverwaltung erfolgen.

Rückfragen zur Anmeldung können gerne telefonisch oder auch per Mail beantwortet werden:

GMS Pliezhausen

Öffnungszeiten des Sekretariats vom 08. - 11. März 2021:

Mo - Do: 07.30 bis 12.30 Uhr und 13.30 bis 15.30 Uhr

E-Mail: sekretariat@gms-pliezhausen.schule.bwl.de

Tel. 97 72 01

Informationen zum digitalen Schnupperangebot

Da in diesem besonderen Jahr kein Schnupperangebot vor Ort stattfinden kann, besteht ab Freitag, 12. Februar 2021, für alle interessierten Viertklässler und ihre Eltern die Möglichkeit, sich digital über unsere GMS zu informieren. Auf einem sogenannten „Padlet“ gibt es verschiedene Videos, Präsentationen und Bilder, die ein digitales „Hineinschnuppern“ in unsere besondere Gemeinschaftsschule ermöglichen sollen. Unter www.gms-pliezhausen.info/aktuelles ist das Padlet zu finden.

Informationen zum digitalen Elterndialogabend für Viertklasseltern

Aufgrund der aktuellen Coronalage können wir unseren Elterndialogabend, den wir in den letzten Jahren immer für interessierte Eltern zukünftiger Fünftklässler/innen angeboten haben, nicht in Präsenz abhalten. Beim Informationsabend im November wurden die Viertklasseltern allgemein über die weiterführenden Schulen informiert.

Am Donnerstag, 25. Februar 2021, um 19.30 Uhr soll es speziell um unsere Gemeinschaftsschule in Pliezhausen gehen. Über ei-

nen Live-Stream wird ausführlich über unser Lernkonzept, unser Schulleben und was unsere Schule so besonders macht, informiert.

Im Vorfeld können die Eltern ihre Fragen mitteilen. Gerne per E-Mail: sekretariat@gms-pliezhausen.schule.bwl.de mit Betreff: „Fragen zur GMS“.

Während des Live-Streams gibt es zusätzlich die Möglichkeit, über einen Chat nachzufragen und in den Dialog zu treten. An diesem Abend werden neben der Schulleitung auch Lehrer/innen, Schüler/innen und Eltern anwesend sein, die aus ihrer Sicht unsere Gemeinschaftsschule vorstellen und auf offene Fragen eingehen können.

Nähere Informationen (wie z. B. den Link zum Live-Chat) gibt es demnächst auf unserer Homepage finden.

ENDE DES AMTLICHEN TEILS



Was sonst noch interessiert

„ebbes Guad's-Produkte der Ernte 2020 - Für unsere Landschaft, für uns selber!“

Streuobstwiesen verleihen unserer Landschaft zu jeder Jahreszeit eine besonders eindruckliche Eigenart und Schönheit. Das Schwäbische Streuobstparadies zieht daher zunehmend Erholungssuchende an, besonders in Zeiten von Corona! Viele Menschen pflegen und bewirtschaften unsere Streuobstwiesen mit Herzblut und stehen für regionale Produkte, geliebte Tradition und hohe Qualität. Dafür müssen sie gehobene Umweltstandards einhalten.

Die Kellereien, Kellereien und Brennereien der Initiative „ebbes Guad's“ haben mit großer Sorgfalt und mit Herzblut die Ernte 2020 zu Apfelsaft, Apfelschorle, Mischsäften, Schaum- und Perlweinen, Edelbränden und Likören höchster Qualität verarbeitet. Genießen Sie die Premiumprodukte und leisten Sie gleichzeitig einen wichtigen Beitrag zur Erhaltung unserer Streuobstwiesen. Verkaufsstellen und weitere Informationen finden Sie unter www.ebbes-guads.de.

Rentenversicherung



Reha-Behandlungen jetzt nicht aufschieben!

Viele Kundinnen und Kunden zögern im Moment damit, ihre notwendige medizinische Reha-Behandlung zu beantragen. Die Deutsche Rentenversicherung (DRV) Baden-Württemberg rät dazu, die Reha-Maßnahmen nicht aufzuschieben, sondern möglichst bald zu beantragen und die Reha nach einer Bewilligung auch zeitnah anzutreten. Eine zu lange hinausgezögerte Reha kann gesundheitliche Folgen haben. Die Rehakliniken, die von der DRV belegt werden, sind alle geöffnet und bieten maximale Sicherheit durch umfangreiche Hygienekonzepte. Diese beinhalten in der Regel auch systematische Corona-Testungen.

„Wir verzeichnen derzeit einen spürbaren Rückgang bei den Antragszahlen“, sagt Saskia Wollny, Direktorin bei der DRV Baden-Württemberg. Als zuständige Geschäftsführerin für den Bereich Reha-Management ist sie besorgt: „Die Menschen sind ja nicht plötzlich gesünder geworden. Sie schieben aber ihren Reha-Start immer weiter hinaus, weil sie Angst haben sich während der Reha mit Covid-19 anzustecken“.

Die Angst ist unbegründet

Wollny betont, dass es in den Kliniken ausgefeilte Hygienekonzepte gibt und dass die reibungslose medizinische und therapeutische Versorgung stets gewährleistet ist: „Es werden bei uns keine qualitativen Einschränkungen gemacht, wenn es um die Gesundheit von Menschen geht“. Eine optimale medizinische Rehabilitation ist ein zentraler Baustein, um wieder aktiv am Leben teilzunehmen. Die langfristigen Folgen eines Verzichts auf eine



Reha-Maßnahme nach einem operativen Eingriff oder bei einer chronischen Erkrankung können hingegen gravierend sein. Mit einer auf die individuellen Gesundheitsprobleme abgestimmten medizinischen Reha macht der Rentenversicherungsträger die Patientinnen und Patienten wieder fit fürs Berufsleben. Außerdem unterstützt die DRV Baden-Württemberg Modellprojekte in Rehakliniken, die die Rehabilitanden mit spezifischen Therapiebausteinen gezielt auf die Zeit nach der Reha unter Corona-Bedingungen vorbereiten.

Wer sich rund um die Rehabilitation in Corona-Zeiten informieren möchte, findet unter www.deutsche-rentenversicherung-bw.de einen Frage- und Antwort-Katalog. Über die Online-Dienste ebenfalls auf der Homepage der DRV können Interessierte bequem von zu Hause aus auch einen Reha-Antrag stellen.



Vereinsmitteilungen

Kleinkaliberschützenverein Pliezhäuser



Nachruf

Viel zu früh mussten wir von unserem Schützenkameraden

Martin Taufer

Abschied nehmen.

Martin Taufer war 30 Jahre Mitglied im Schützenverein Pliezhäuser. Seine Leidenschaft galt dem Pistolenschießen. Er war in verschiedenen Mannschaften aktiv und hat an diversen Meisterschaften teilgenommen. Trotz gesundheitlicher Rückschläge war es ihm immer wichtig am Vereinsleben aktiv teilzunehmen.

Unsere Anteilnahme gilt seiner Familie.

TSV Pliezhäuser 1902 e.V.

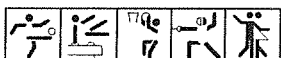

Geschäftsstelle - Bühlerstr. 2/1 - 72124 Pliezhäuser
Tel.: 07127-71767, E-Mail: info@tsv-pliezhäuser-1902.de
www.tsv-pliezhäuser-1902.de



Änderung in der Vorstandschaft des TSV Pliezhäuser 1902 e.V.

Nachdem der bisherige 2. Vorstand Martin Schwaiger aus persönlichen und geschäftlichen Gründen zu Beginn des Jahres 2021 seinen Rücktritt bekannt gab und damit Michael Armbruster als 4. Vorstand und Hauptkassier als alleiniges Vorstandsmitglied des TSV Pliezhäuser verblieb, Ruth Wermke hatte im September 2019 ihr Amt des 3. Vorstand aufgegeben und dieses konnte bis heute ebenfalls nicht neu besetzt werden, musste in einer kurzfristig anberaumten Ausschusssitzung nun eine Lösung gefunden werden. Diese Ausschusssitzung wurde natürlich, nach Rücksprache mit der Gemeinde, nach geltenden Hygienebestimmungen durchgeführt.

Da es laut Satzung des TSV Pliezhäuser nur zwei Möglichkeiten zur Findung dieses Problems gibt, nämlich zum einen die Einberufung einer außerordentlichen Mitgliederversammlung, diese wäre aufgrund der aktuellen Corona-Vorgaben nicht möglich, wurde nach längerer Diskussion die zweite Möglichkeit, die Benennung von kommissarischen Vorständen bis zur nächsten ordentlichen Mitgliederversammlung vorgenommen.

Mit Klaus Katolla und Ingolf Schmid haben sich zwei ehemalige und langjährige Vorstände, denen der TSV Pliezhäuser noch immer sehr am Herzen liegt, bereit erklärt, kommissarisch die Posten des 2. und 3. Vorstandes bis zur nächsten ordentlichen Mitgliederversammlung anzutreten. Somit besteht die Vorstandschaft

des TSV Pliezhäuser 1902 e. V. aktuell aus folgenden Mitgliedern:

1. Vorstand derzeit unbesetzt
 2. Vorstand - Klaus Katolla - kommissarisch
 3. Vorstand - Ingolf Schmid - kommissarisch
 4. Vorstand und Hauptkassier - Michael Armbruster
- Der Vorstand

Abt. Turnen und Fitness



Online-Yoga in Zeiten der Pandemie

Dir fällt zuhause die Decke auf den Kopf und du findest, dass man in dieser Zeit ohnehin in sich gehen sollte und suchst den passenden Weg? Du wolltest schon immer mal mit Yoga anfangen? Du wünschst dir einen Ausgleich, der mehr ist, als nur einfach Bewegung und mehr Beweglichkeit?

Yoga ist genau das Richtige für dich. In diesen Stunden lernst du fließend die wichtigsten Basics, wirst aber auch als Fortgeschrittener gefordert. Wie funktionieren die einzelnen Stellungen? Wie finde ich in die Stille? Auf welche Weise atmet man wann und warum? Warum hat man überhaupt vor über zweitausend Jahren mit Yoga begonnen, und was ist bis heute passiert? Was ist Yoga überhaupt?

Martin Haar praktiziert seit vielen Jahren vorwiegend klassischen Yoga und verfügt durch seine Ausbildung zum Yogalehrer in Indien über ein großes Wissen über Philosophie und beschäftigt sich intensiv mit Körper, Anatomie und Atem. In seinen Stunden legt er großen Wert darauf, möglichst systematisch, präzise und anschaulich zu erklären, worauf es ankommt.

Die Yogastunde findet mittwochs, 19.30 Uhr, statt.

Für 90 Minuten fallen 6,00 Euro als Energie-Ausgleich an.

Anmeldung ist jeweils am Kurstag möglich.

Anmeldung unter E-Mail: m.haar@me.com

Mehr Infos unter Mobil: 0176/17205000



Kirchliche Nachrichten

Evang. Kirchengemeinde Pliezhäuser



Wochenspruch: Dazu ist erschienen der Sohn Gottes, dass er die Werke des Teufels zerstöre. 1. Johannes 3,8b

Freitag, 19. Februar 2021

Ankerplatz Kirche

Offene Kirche von 10.00 bis 11.30 Uhr, Andacht um 10.30 Uhr

Sonntag, 21. Februar 2021 – Invokavit (1. Sonntag der Passionszeit)

10.00 Uhr Gottesdienst mit Pfarrerin Julia Kling

Das Opfer ist für das Deutsche Institut für ärztliche Mission (DIFÄM) in Tübingen, für den partnerschaftlichen Einsatz gegen die Corona-Pandemie z. B. in Liberia, dem Kongo und in Kamerun bestimmt.

Während des Gottesdienstes muss eine medizinische Maske oder eine Maske des Standards FFP2 oder vergleichbar getragen werden.

Anmeldemöglichkeit: Für diesen Gottesdienst besteht die Möglichkeit sich vorab anzumelden. Dann entfällt die Datenerhebung in der Kirche. Die Anmeldung erfolgt über unsere Homepage. Wer keinen Zugang zum Internet hat kann sich telefonisch im Pfarramt melden. Den Gottesdienst können Sie außerdem über Livestream auf YouTube mitfeiern.

Der Link zum Gottesdienst befindet sich auf unserer Homepage.

Kinderkirche:

"Kiki-Stationen" in Pliezhäuser (sind bis Mittwoch, 24.2. aufgebaut). Erlebe eine spannende Geschichte zum Thema Vertrauen. Start ist wie immer am Evang. Gemeindehaus in der Pfarrgasse. Viel Spaß dabei!